朝鮮日報 朝刊
本紙朝夕刊二十面

社說

補充金과 繰入金
形式的政策을버리라

一

卅一億이라는 厖大未曾의 明年度豫算을 그러노흔 大藏省當局은 이非常時財政을 料理하기爲하야 얼마前에 稅制改革에依한 歲入增收案을 發表하고 그實現의一端으로 去十一日 全國的으로 大衆稅인 煙草價引上을 斷行하야 一般國民의 不平을사고잇슴은 周知의事實이어니와 他面에잇서서 外地로부터의 一般會計繰入金에 依한 歲入增加를 圖하고 잇다함은 벌서 前부터 잇든 말이나 요즈음 이問題를 具體的으로 決定하기 爲하야 大藏省과 外地當局者間에 折衝을 開始하엿는데 大藏省當局은 總繰入金 一千五百萬圓을 主張하나 結局 一千二百萬圓程度로 落着될모양이다.

그리고 總繰入金中에서 朝鮮에 配定될額數는 五百萬圓假量으로 보고잇다. 여기에對하야 總督府當局에서는 難色을 보이고잇다고 傳하나 中央에서 固執不讓하면 結局 此에 追從할수밧게업는터인데 負擔能力이 貧弱한 朝鮮에잇서서 더욱히 治山治水의 根本對策을 爲始하야 敎育機關擴充問題等 남보다 뒤떠러진 온갓施設에 莫大한經費를 必要하는이때에 五百萬圓이라는 金額은 決코 적은 負擔이 아니다.

二

그러나 吾人이여게서 말하려는것은 繰入金五百萬圓이 負擔이버겁다거나 넘우엽다는것 보다도 中央政府로부터 朝鮮財政狀態가 貧弱不健全하다는 理由下에서 每年(近年)一千二百萬圓程度의 補充金을 주면서 다시 中央財政이 困難하니 繰入金의 形式으로 補助를要求하는 矛盾된 이 政策을 指摘하려는데잇다. 萬若 中央財政이 그가티 困難한것이事實이요 또 朝鮮財政이 繰入金을 負擔할能力이잇는것이 事實이라면 當然 補充金을 廢止하여야할것이오, 反對로 朝鮮財政이 貧弱不健全하야 中央으로부터의 補充金을 必要하는것이 事實이라면 繰入金을 要求할수업슬것이다. 繰入金要求는 五百萬圓에 不過하고 補充金은 千二百萬圓이 되는 結局 七百萬圓은 朝鮮에 有利한것이 아니냐하고 關係當局은 말할는지 모르나 萬若 그러타면 補充金七百萬圓만 줄것이지 면項目을 더만드러 事務를 複雜히하고 虛實의 생색을 낼 理由와 必要가 어데잇는가? 여게對하야 當局은다시 明年度繰入金이란 非常時財政에對備하는 一時的措置에 不過한것이므로 恒久的制度를 變할必要가업슴에 基因한것이라고 辨明할는지모르나 補充金은 日韓合倂當來 大體로 減額되여왓고 또 大正八年度가튼 全然업슨年度도 잇섯스니만치 恒久的으로 보기는어려오려니와 繰入金問題도 明年度에 처음나는問題가아니라 벌서 今年度에도 百九十萬圓의 繰入金이 잇섯고 또中央豫算及 財政狀態로보아 非常時財政對策이 明年度에만 부트리라고 斷定하기도 어려운것이 事實이다.

三

如上 貧弱한朝鮮에잇서서 補充金 一千二百萬圓이라는것이 적지안흔 補充이되는것이 事實이다. 그러나 大正六七年度時代와가티 朝鮮豫算總額이 五六千萬圓에 不過하던때와 今明年度와가티 三四億을 算하게된때와는 그比率 또는 役割的價値에잇서서 적지안흔 差異가잇다. 다시말하면 現在朝鮮의 厖大한豫算에잇서서는 一千二百萬圓의 補充金이업드래도 지나갈수잇는것이니 이機會에 名實스럽지못한 補充金을바더 分以上의 負擔을하지말고 朝鮮財政을 獨立식히는同時에 繰入金形式에依한 中央의外地依存을 排除하야 原則을세울必要가잇다. 그리고 補充金에依한 一千二百萬圓의 朝鮮財政의 補充은 加俸廢止의 歲出減少에依하야 實現하기를 主張하는바이다. 補充金問題와 加俸問題는 別個問題이지마는 그러함에도不拘하고 從來에 高級官吏사이에 非公式으로나마 年一千八百萬圓에 達하는 日本內地人에對한 加俸廢止問題에對하야 一千二百萬圓의 補充金問題를 關聯시켜 말하는이가 업지안핫스며 또 이것은 合倂當時와 달러서 日本內地人이 朝鮮에와서 사는데잇서서 온갓施設에 아모不便이업는今日에 加俸支給의 理由도 薄弱하다. 따라서 이機會에 補充金이니 繰入金이니하는 複雜하고 성가신 모든項目을 一掃하는同時에 加俸制度를 廢止하야 朝鮮財政獨立에 아모支障이업도록할것이다.

蒙古軍援助는虛說 將來態度도不變
綏遠問題에對한疑惑一掃코저
外務當局態度宣明

【東京電話同盟】綏遠問題는 蒙古軍의 進出에依하야 益益擴大하는傾向을 示하고잇는데 中國側에서는 蒙古軍의 背後에 日本의 援助가잇는것가티 誤解하며 또世界輿論이 中國側의 宣傳에 誘惑되어 日本政府의 行動에 疑惑의눈을 向하고잇슴으로 日本政府는 蒙古軍의 軍事的行動에 何等關係가 업는터의 公明한 態度를 明白히하고 各方面의 疑惑을 一掃하기爲하야 二十一日夕刻 外務當局談의 形式으로 中外에 聲明을 發하기로 決定하고 目下 關係當局間에 그手續을 進行하고잇다

右聲明에서 日本政府로서는 蒙古軍의 軍事行動에 何等關係업는것을 明白히함과同時에 將來에도 此를 原則으로 할方針이다 그리고 右聲明發表는 蔣介石氏의 國民統制上에도 有利할것임을 示하고 國內的 疑惑緩和에도 相當히 有利할것이다 中國은 벌서 日中交涉을 遷延할 理由가 업고 妥當한 日中交涉을進捗하야 相當히 實現치안흐면 아니되다고 信服된다

兩軍의主力戰 二十五日以後?

【北平二十一日發同盟】平綏線戰線은 昨二十日은 終日大戰鬪는업섯스며 陶林, 興和方面戰線은 何等異狀을 示치아햇는데 此方面攻擊中의 王英軍은 半永久的陣地에據한 綏遠軍에對하야 同軍만으로는 到底히 兵力이 不足이라하야 內蒙第一軍部隊의增援을 기달리어 一擧로 攻略할作戰인데 兩三日은 그準備行動에 康靜할豫定으로 二十日부터 陶林, 興和에 對하야 蒙古軍主力部隊의 配備가 開始될 模樣이다 따라서 兩軍의 主力戰은 二十五日以後에 될豫想이다

皇后陛下 二十五日多摩陵御參拜

【東京電話同盟】皇后陛下께압서 多摩陵御參拜를 는昨者御感冒로 御延期하압시엿는데 來二十五日 孝宮 順宮兩內親王殿下御同伴으로 多摩陵御參拜하압시옵기 二十一日御沙汰하압시엇다

綏遠問題에關한 外務當局의聲明

【東京電話同盟】綏遠問題에關하야 各方面에서 마치日本의 使嗾에依한듯이 事實無根한 宣傳을하고잇슴에鑑하야, 外務省當局은 二十一日午後五時半當局談의 形式으로 右는日本政府의 何等關知치안는바임을 明白히하엿다

聲明

滿洲國接境地方의 事態에關하야는 日本은恒常 關心을갓고잇는바이어니와 今回 綏遠方面의內蒙古軍과 綏遠軍과의衝突은 內蒙古側과綏遠側과의 紛爭이며 日本이關知할배가아니다 따라서 內蒙古軍의 行動에對하야는 政府는勿論 軍部에서도 何等援助를與치안흠은勿論이다

駐蘇米大使 데비스氏新任

【華盛頓二十日發同盟】米國政府는二十日데비스氏를 莫斯科駐箚大使에任命하엿다 데비스氏는一九一三年부터 十八年까지 聯邦通商委員會議長으로서 活躍한國際法의 大家로 有名한 이로前任부리트氏는 이미巴里駐箚大使로 赴任하엿다 新任데비스氏는 一九三五年一月 莫斯科總領事館廢止以來 疎隔하여잇슨 米露兩國關係의 改善에 勢力할것으로 보인다

中央山西軍出動
綏遠側防備强化
第四師湯恩伯軍의出動으로 中央의積極行動露現

【北平二十一日發同盟】綏遠問題에 中央軍이 果然參加할지 明白치아니하엿섯는데 今年二月共産軍의 山西省侵入當時中央으로부터 急派된대로 殘留하고잇던 第四師湯恩伯軍은 綏遠戰勃發에 앞서서 벌서大同으로부터 綏遠平地泉間에 出動하야 兩三日前配置를 終了하고 師長湯恩伯氏는 現在綏遠에잇는것이 判明되엿다

또中央系雜軍의 第八十四師도 大同으로부터 興和方面의 豫備隊에 配置되여잇고 太原의 山西軍도 繼續出動할 模樣임으로 綏遠側의 防備는 더一層增强을加하고잇는 形勢이다

英、人道化를要請 總攻擊通告報에

【倫敦二十一日發同盟】叛軍總司令프랑코將軍은 二十日마드리드防衛軍에對하야 二十日夜半까지에 降伏치아니하면 首都의全滅도不辭코 斷乎히 總攻擊을加할旨通告하엿다 傳하는데 右情報를接受함과同時에 英佛兩國政府는 外交機關을通하야 重要協議를開始하고 二十日終日協議를遂한結果 英國政府는 西班牙駐箚大使디르콘氏에對하야 急遽訓令하야 內戰就中首都攻擊의 人道化를 要請하엿다고 傳聞된다

懇談會開催는 來月一、二日頃

【東京電話同盟】波瀾을 內包한 議院制度調査會의 陸相出席要求 問題는 寺內陸相出席下에 懇談會를열고 自由懇談을行하야 法相으로부터 議會制度改革에關한 所信을 質問함으로써 겨우結末을 지을거가틈으로 廣田首相은 右懇談會開催의 日程等에對하야 藤沼書記官長으로하여금 各方面의 形便을協議하고 目下愼重考究中인데 議員開議等의關係로 今月中에開催하는것은 困難하기때문에 結局來月一日 又는二日中에열 豫定으로 準備를 進行하고잇다 그리고 懇談會는 議院制度調査會開催者된 資格으로 廣田首相의 名義로 招待狀을 發하야 懇談會散會後 繼續하야 議院制度調査會總會를열고 廣田首相으로부터 前回總會에서도 委員中으로부터 寺內陸相의出席을 希望하얏는데 陸相은懇談會에出席하야 各位와充分意見 交換을 行하고 調査會總會에는 出席치 안하기로 決定하엿스므로 諒解를바란다는旨를 述하고 陸相出席問題의 結末을 짓기로되엿다

政治經濟文化上 獨墺緊密協力
細目은十二月維也納會談에서
兩國外相會談結果

【伯林廿日發同盟】墺太利外相 쉬미트博士는 十九日 伯林을訪問한以來 히틀러總統及 外相노이라트男과 數次會談을遂하엿다 廿日午前 다시數時間에亘하야 會見한結果 獨墺兩國政府는 去七月十一日 協定에基하야 通商文化의全分野에亘하야 緊密한協力을保障하기로 意見一致하엿는데 細目에對하야는 獨墺兩國代表가 十二月 維也納에서 會談하기로 決定하엿다 右會談의結果에對하야는 廿日 左와如히 公式聲明이 發表되엿다

獨墺兩國代表는 政治, 經濟, 文化의 各分野에 亘한刻下諸問題에 對하야 重大協議한結果 意見의一致에 到達하엿다 兩國間의 通商關係促進에對하야는 다시 十二月維也納에서協議할터인데 冬期獨逸人의 墺太利避寒旅行에 對하야는 畧者解決된 七月十一日協定에 依하야 單純히 獨墺兩國政府의 緊密한協力을 圖할수잇슬뿐아니라 國際間의平和維持에 貢獻할것이다

稅制改革中 未發表分

【東京電話同盟】大藏省에서는今般稅制改革中 未發表分인 第一種法人所得의 同族會社加算稅率及 第三種個人所得稅의 中間稅率에關하야 二十一日左와如히發表하엿다 또未發表의 相續稅、取引所稅의稅率及 有價證券移轉稅率에對하야는 二十四、五日頃發表할豫定이다

(括弧內는現行率)

同族會社加算稅率改正案

五千圓以下 百分之十五
一萬圓以下 百分之二十五 (百分之二十)
五十萬圓以下 百分之三十五 (百分之二十五)
百萬圓以下 百分之四十五 (百分之二十五)
百萬圓超過 百分之五十五 (百分之三十)

第三種所得稅率改正案

千圓以下의金額 百分之〇、八
千圓을超過하는金額 百分之二 (百分之〇、八)
千二百圓을超過하는金額 百分之三 (百分之二)
千五百圓을超過하는金額 百分之四 (百分之三)
二千圓을超過하는金額 百分之五、五 (百分之四)
三千圓을超過하는金額 百分之七 (百分之五)
五千圓을超過하는金額 百分之九 (百分之六、五)
七千圓을超過하는金額 百分之十一、五 (百分之八)
一萬圓을超過하는金額 百分之十四 (百分之九、五)
一萬五千圓을超過하는金額 百分之十六、五 (百分之十一)
二萬圓을超過하는金額 百分之十九 (百分之十三)
三萬圓을超過하는金額 百分之二十二 (百分之十五)
五萬圓을超過하는金額 百分之二十五 (百分之十七)
七萬圓을超過하는金額 百分之二十八 (百分之十九)
十萬圓을超過하는金額 百分之三十一 (百分之二十一)
十五萬圓을超過하는金額 百分之三十四 (無)
卄萬圓을超過하는金額 百分之卅七 (百分之卄三)
卅萬圓을超過하는金額 百分之四十 (無)
五十萬圓을超過하는金額 百分之四十三 (百分之卄五)
七十萬圓을超過하는金額 百分之四十六 (無)
百萬圓을超過하는金額 百分之四十九 (百分之卄七)
二百萬圓을超過하는金額 百分之五十二 (百分之卅)
三百萬圓을超過하는金額 百分之五十五 (百分之卅三)
四百萬圓을超過하는金額 百分之五十八 (百分之卅六)

伊、餘勢를모라 聯盟과正面衝突

【쥬네브二十日發同盟】傳聞하건대 伊太利는 獨逸이伊太利新帝國을承認하고 墺太利、匈牙利도 近近此에追隨하기로 決定함에 鑑하야 聯盟에서 에디오피아問題의 最後的解決을할 決意를 가젓다 即伊政府에對하야 來年一月中旬及의 聯盟加入을 契機로하야 特別總會를 招集하고 에디오피아代表의 資格問題에 關하야 聯盟最後의決定을 하도록要請할것이라한다 大槪伊太利는聯盟의 態度를 觀察하야 力政策을 復活하던지 聯盟을脫退하던지 決定할것으로 推測된다 傳하는바에 依하면 對英關係에 接近工作에 全力을다하고잇는 駐英大使그란디氏는 에디오피아問題反覆에 反對하엿는데 伯林을訪問한 結果聯盟과의 正面衝突을 決意하고 그란디氏의主張을 물리첫다한다

天候不順으로 西班牙戰況不振

【마드리드二十日發同盟】마드리드攻防戰은 二十日朝來의 大雨로停頓狀態에 陷入하야 特히 과다라마, 에스고리알, 세라, 그세드라地方一帶는 十九日夜來吹雪로 積雪約五十센치에 達하엿스므로 戰況은 거의 進展치안는다 叛軍의 砲兵隊가 市中央及南方에 砲擊을 加하고 北郊及西北郊戰線에서는 叛軍은 政府軍의 根據地를크로아를 占據하게까지되엿다 二十日午前政府軍의 爆擊機는 二臺를 射落하고 政府軍의 根據地에 爆彈을 投下하얏다 다시 에스고리알로부터 마드리드에 向하는 政府軍用列車를 空爆하야 列車는 不得已中途에서 게되엿다

人事·集會

▲徐廷禧氏(東一銀行安城支店長) 今二十二日午前十時五十分京城驛發列車로赴任

行政機構改革問題
自由主義勢力과 急進勢力의相剋
(五) 金翰容

上述한 應案으로서 보건대 軍部의 目標는「國防의强化」와 海外發展、産業의振興」等에 依한 國防國家의確立에잇서서 이目的達成을 爲해서는「國策의 綜合統制」即、國策의 決定運用의 綜合一元化가 最緊要事로서 要望되는바인데、現行行政機構로서는「官省의對立、不統一 或은 機能의 不充分」으로 그目的을 達成할수업스므로 이國策의 綜合一元化를 目標로한 行政機構의 根本的再編成이 企圖된것이다。그러므로 軍部는 三行政機構에 잇서서 中央行政機構를 最重視하고、中央行政機構中에서도 國策統合機關樹立을 最重視하고 다음으로 人事行政과 省의廢合 또는 局課統合廢改等을 重視하게되는것이다。이는 무엇보담도 非常時國策遂行을 可能케할만한 强力한 內閣組織을 要求하고잇는것이니、換言하면 中央集權을 最大限度로 强力化한 集約的 能率的 動員的 機構를 만듦이 全體的改革에서 個個問題解決에로 進出하려고 한것이다。그러면 如斯한 根本的機構改革을必要視하게되는것은 上述한바와가티、밧그로는 勿論 世界的情勢變化에 基因된것이어니와、이國際情勢變化에 適應한 國防中心의 國策遂行의 目的達成을 或은 阻害하고 或은 圓滑을 缺케하는 內部的缺陷은 무엇이엇든가? 軍部는 이것을「官省의對立、不統一、或은 機能의 不充分」이라고 指摘하엿다。그러면 機構와 人的問題、機構와 運用等의 問題를 떠나서 單純히 缺陷을 機構에서만 차즐수잇는것일가? 勿論 여긔에서는 여러가지 微妙한 問題가 잇는것이어니와、端的으로 機構自體만을 分離하야 考慮한다면 機構나 制度니하는것이 必要에 應하야 사람이 만든것이데도 不拘하고 오랜時日동안에는 사람이 制度를 運用하지안코 도로혀 사람을 拘束할 힘을 制度가 가지게되는것이니 政黨政治의 弊害나 또는 그遺物로서의 現制度의 利害、또는 好不好는 그만두더라도 적어도 새로운 內容을 담기爲해서는 새로운 形式이 必要한것과 마찬가지로 現代日本이 나아가려는 內容새로운 政治를 爲해서는 새로운 機構가 또한 必要할것은 再言할 必要가 업슬것이다。

그러면 現代日本이 나아가려는 內容새로운 政治라는것은 무엇일가? 現代日本의 政治分野에는 簡單히 區別하야 兩大勢力이 서로 對峙하고잇스니 其一은 現狀維持的 自由主義的勢力이오、其二는 軍部를 中心으로한 急進的勢力이라고 볼수잇는바 今日의 政治動向은 日本의 經濟形態가 自由主義經濟에 依하야 上昇의 一路를 밟고잇든 明治、大正年間과는 달라서 自由主義經濟로부터 脫却하야 漸次 獨占形態를 取하게된 經濟的社會的條件에 制約되여 統制的方向으로 나아가고잇는데 이趨流에올라 이러한 新政治形態의 完成을 目標로 新政治勢力이 擡頭함에따라 現存한 自由主義勢力과의 사이에 摩擦相剋이 不可避的으로 表面化하게된것이다。萬若 過去의 政黨政治時代의 政治를 純全한 自由主義勢力下의 政治라 하면、五、一五事件以來、廣田內閣까지의 政治形態는 이自由主義勢力과 急進的勢力과의 中間的立場에 잇는것이라고 할수잇다。여기에 行政機構改革의 「이니시어티브」를 軍部가 取한데對한 疑問도 容易히 解決되는 바이며 政府가 軍部의 積極的인데 對하야 消極的後退的態度를 繼續하고잇는 裏面事情도 推察할수가 잇다。그러나 政府가 如何히 自由主義勢力의 牽制下에 後退的傾向을 繼續하더라도、現下의 局面에 잇서서 軍部가 主張하는「廣義國防」을 中心으로한 國策遂行이 必然的으로 要求되는바이라는것은 政府로서도 肯定하는바이며、또한 이國策遂行을 前提로、또는 使命으로하야 成立된 內閣이므로、成功하든 失敗하든 이것이 廣田內閣의 宿命的役割이 以上 이에서一步도 退却할수는 업슬것이다。그러고보면 政府態度의 消極性如何를 不拘코 今後의 政治의 進路는 明白한바이니 自由主義勢力을 代表하는 政黨과의 摩擦은 不可避일는지 모르되 이自由主義勢力을 代表한다는 政黨內에서까지 機構改革의 必然性을 認하야 國同의 國務院案을 爲始하야 政友會案等이 提唱되고 잇는것으로보면 自由主義勢力의 防備如何에 不拘하고 時代의 動向은 軍部가 指示하고잇는 動向으로 突進되고잇는터이다。如斯히 政治가 새로운 方向으로 進行되고잇는以上 將來할 새로운政治를 爲한 新機構가 提唱되는것은 또한 當然한일이라 할것이다。

本社參觀

▲平南江西公立中興農民校生二十 後藤孝志氏引率下本社見學

[illegible]

中央公論 十二月號
★本年度雜誌界の觀旋編輯!!
★本日發賣 定價八拾錢
多事多端なりし一九三六年度掉尾の一大巨容!! この一回論壇文壇の最後の輝かしき結點(ピリオド)

自然科學者の任務……小倉金之助
「轉換」前夜の日本資本主義……石濱知行
日本現代作家批判……高沖陽造
スペイン內亂の世界的渦紋……橫田喜三郎
北進論と南進論……堀眞琴
ル大統領再選とその影響……稻原勝治
岐路に立つ支那……藤枝丈夫
ファシズムと資本家……木下半治
現代歡樂企業論……大宅壯一
農業恐慌の總決算……猪俣津南雄
德川時代の平價切下とその影響……中瀨勝太郎

魯迅側近錄(鹿地亘)
(短歌)わが歌……安成二郎
(俳句)伊豆の初冬……大場白水郎
(詩)冬の詩……三木露風
(卷頭言)ドン・キホーテの國
(繪口)霜……小杉放菴
世相赤信號・執筆者紹介
昭和十一年度中央公論總目次

軍部議會制度改革意見……關口泰

【街の經濟】滿鐵と國策と財界
ドイツ經濟學界……大塚金之助
長崎博多……吉井勇
抗日人民戰線の現動向……日森虎雄
後繼首相論……馬場恒吾
平淸盛と源賴朝(日本名將論)……水野廣德
漫畫思想時評……柳瀨正夢
雜談 ▽如意輪觀音……堤寒三 ▽初冬通信……小林橘川 ……中嶋峻藏
除夜の鐘をきく ▽債鬼の味……森田たま ▽歲晚右往左往……窪川稻子

初めての試み 戲曲特輯號
惡妻(養成主義者)……里見弴
見知らぬ人……眞船豐
暴君……川口一郎
三十年……藤森成吉
レーゼドラマをして舞臺へ接近せしめようとする本誌の野心的特輯。しかも作者、演出者、舞臺裝置ともに現代一流を網羅して剩すなし。併せて新文學擁護問題への一解答たらしめんとす

社會大衆黨論……加藤勘十
若原投手論……小野三千麿
右翼文化團體に躍る人々……田中惣五郎
亡き二葉亭四迷君を憶ふ……川島浪速

東京オリンピック座談會
(出席者) 隆・平沼亮三・小林一三・久米正雄・柳澤健・岸田日出刀・鷲田成男

見よ!! 特輯 今日のソヴェート・ロシヤ
ソ聯赤色外交最近の傾向……嘉治隆一
ロシア果して恐るべきか……成田精雄
スターリン時代の經濟・文化……大彤孝平
戰爭遂行の觀點よりソ聯を見る……秦彥三郎
滿ソ國境に躍るコミンテルン……平竹傳三
現下の蘇聯邦はいかに動きつゝあるか。それを正しき認識に於て把握せんとする者は默して熟讀せられよ! 政治・經濟・軍備・外交・思想・文化の全貌をあらゆる角度より解剖檢討して剩すところなし。

特輯附錄 蘇聯邦人名辭典
最新世界人名辭典

土地의不當高價를 金融統制로抑制

―資本誘入에障碍가된다는理由로―

實際成果는疑問

북조선지방에는 수년이래로 작이 일본내지대재벌의 진출로 공업의 시설이 작구생기게됨에 따라 토지가 장래에 갑시올를 리라고 예측하고 토지중개인들 이 때를 맛난듯이 이곳저곳에 서 활약하야 곳에 따라서는터 무도 업시 땅갑을고이올려 서 장래의 흥남북조선에 큰 장 애를 생기게한다하야 경무국에 서는 이에대하야 단연히취체하 기로 되엿다는데 이것은 다만 토지를 싸고도는 중개인들의책 동뿐만아니고 금융업자(金融業 者)의이에대하야 방만한태도가 유력한 원인이된다하야 금융계 서도 이것을 취체하는것이 선 결문제라고 보고잇다한다 그래 서경무국의 취체와 보조를맛 초아서 재무국의 금융취체가필 요하게되엿다한다 그러나 과연 재무국에서 실제로 어느정도의 취체를 할수잇슬는지 자못주목 되는바이다

被害家의附近으로 搜査範圍를縮小

鍾路署員徹夜繼續猛活動

樓上町覆面强盜續報

귀보=루상정(樓上町)사십오번 지 김덕영(金德泳)(三〇)의 집에 침입한 강도범인에대하야 시내 종로서에서는 이십일일밤에도밤새 도록 활동중인데 밤서 강탈한 금시계와 외투가 시내광희정전 당포에서 발견되고 범행시의식 칼도 피해자집부근에서발견되는 등 상당히수사가진전되여가는바 다 종로서가노래금시계와외투가 범인은 그집내용을잘아는자임에 버서나 지안흘 모양으로 그서의수사진 도 역시 부근의 전과자와 부 랑자를 대상으로 상당히 축소 되여가고잇서 방금검거되여잇는 유력한 혐의자한사람과 아울러 의외로손쉽게진범을 잡어낼것갓 다 이 공휴일(公休日)임에도 불구 하고 전당잡바든전당포로 엄중 한취조를 하엿스며 흑은 질옥 취체규측(質屋取締規則)에 의하 야 단호한처벌을 할는지도 모 른다고한다

前科者를猛搜査

入質手法도用意周到

贓物發見한本町署

변향강도사건에 시내각서는물 민불휴의 활동을 계속하고잇는 중 본정서에서는 사건발생한지 다섯시간만에 장품전부를 관내 광희정(光熙町)전당포에서 발견 하야 건장한활동을 계속하고잇 다함은 긔보한바와갓거니와 동서 에서는 범행한지 불과한시간만에 외투는 전긔 광희정이정목삼백삼 십번지 대월사(大月社)정천수(鄭 千洙)의전당포에 팔원으로 시계 는 동정일정목 천은호(天恩號)김 재곤(金在坤)의전당포에 이십오 원으로 대담하고도용의주도하게 각각전당을잡히고 입질할 때에는 피해자의주소씨명을사용 한전당으로보아 전과자의소위임 을확신하고 이점에 수사방침을 집중하고잇다

두곳典舖主를 本町署에押來

본정서에서는 장품전부를 별 항의두곳 전당포에서 발견하자 새 벽부터 전긔두곳전당포주인을본 서에다리고와서 취조를 하엿스 나 입질자의 인상착의등을 분 명히 알지못할뿐아니라 이십일

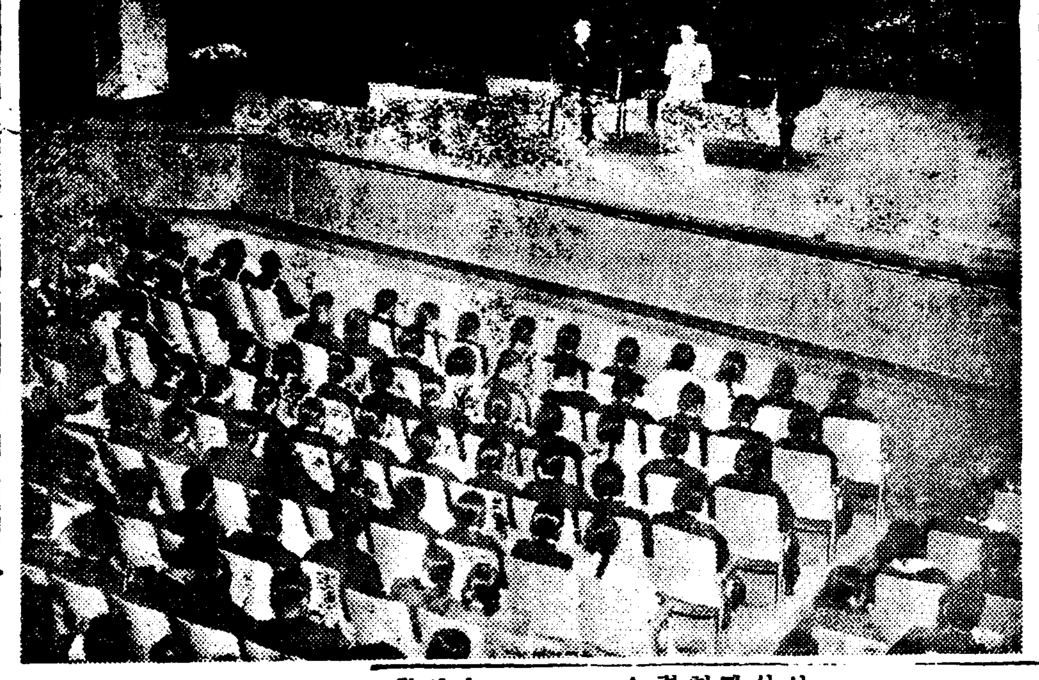

紅蔘密造團 開城서檢擧

【開城】부외중서면 려하리(府外中西面礪下里) 사이팔번지 한영식(韓永植)(三七)과 동면려릉리(麗陵里)오이칠번지 강영점(姜永點)(三一)양인은 대규모의 홍삼 밀조를 공모한후 지난 십사일

騷然한十四道溝

金日成一派가市街地를襲擊

討伐隊一團大擧出動

이십일오전한시십분쯤 함남대 안십사도구(十四道溝) 시가지를 습격한 토병단은 김일성(金日 成)파조사령(曹司令)일파약이백 명으로 두대로 나누어 한대는 시가지부근 노픈곳 두곳으로부 터시가지를 향하야 발포하고 그 소동을 틈타서 다른일대는 경 찰서를 습격하야 서원들과교전 하엿다 응원차로 출동한 신갈 파(新乫坡)경찰서 라난(羅暖)주 재소일고(日高)경부보일행대 전한시사십분현장에 도착하야참 호를팟코 토병과대치하엿스나 뒤 이어응원온 신갈파서장이하일대 가도착됨을 기대리여 사격을 전 개하야 오전네시쯤부터 토병들은 퇴각을 개시하엿는데 이습격으 로말미암은 십사도구시가지의피 해는 상당히 만흘모양으로 방 금 조사중이다 전긔십사도구시가지에 토벌단 이 래습하엿다는 급보를 바든 신갈파○○대는 이십일오전두시 쯤 자동차로 출동하엿는데 세 시쯤 삼보(三甫)주재소부근언덕 에 다다랏슬때에 돌연자동차가 전복되야 그차에탓든 편가(警 家)간호장이하 열명이 중경상을 당하엿다 부상자는 삼보주재소 에 수용하야 응급치료중이다

醉中에養母를打殺

【新義州】중홍(中風)으로 알코

金日成의一派 羅暖堡掩襲

人質四十名을拉去

【咸興】이십일오전영시 함남도 경찰부의입전에의하면 이십일오 전한시 함남도국경 라란보(羅暖 堡)대안 십사도구(十四道溝)시가 지에는 공산군김일성(金日成)과 조사령(曹司令)의일대 백여명이 습래(襲來)하야 두대로나노아서 일대는 동지경찰서를 도한대는 시가지민가(民家)를 엄습(掩襲) 하야 식량품, 현금등 극히다수 를 략탈(掠奪)하는동시 주민사 십여명을 랍치(拉致)하야 운반 시켜가지고 동세시에 도라가다 이씨종으로 공산군일명은 전사 하고 급보에접한 신갈파(新乫 坡)경찰서에서는 비상소집을하 야 급거(急遽)라란보에출동하야 엄중경계중이며 공산군측에서는 긔관총두정으로 명사(鳴射)하엿 스나 다행이사상자는업섯다

精米工場全燒

長城産組出火

【長城支局特電】십이일오전열한시반쯤에 장성산업조합(長城産業組合)정미공장건조실(乾燥室)로부터 불이나서 그공장창고는 전부타버렷다 손해는 약 오만원가량이다 세곳소방대가총

二千圓詐取逃走

[illegible]봉산군 봉산면서리(鳳山面[illegible]里)[illegible]의 두 명은 [illegible] 사취(詐取)해가지고 지난[illegible]에 경성 방면으로 도주하엿다하야 그곳 경찰서로부터 수사하야달라는 통지를하엿다

엿는 양모(梁模)를 [illegible] 자 신의주부의 중지도(中之島) 하단동(下端洞) 팔구사십번지 박현묵(朴賢默)(三[illegible])는 지난 팔월오후에대시반 술에취하야 집 으로도라가 중동으로 배석에누 어엿든 양모리씨(梁氏)와 채 홍고하 양모를 따리어 죽이엇 심이 밝혀되여 방금 신의주경 찰서에서 취조중이라한다

烈風에漁船顚覆 二家族五名溺死

船夫一名만겨우九死에一生

宣川郡下의江上慘變

【新義州】만주로 이주(移住)하 여가는 일가족(一家族)과 친척 (親戚)의 집을 찾저가든 두가 족 여섯명이 어선(漁船)을 타 고 강을 건너려든중 렬풍(烈 風)을맛나 두가족이 모도다비 참한 최후를 마치엇스니 사실 선천군하에 발생하엿다 지난십사일 오전일곱시쯤 선 천군남면동고동(宣川郡南面東古 洞)선부 전국형(全國亨)(三[illegible])외 소유어선에
◇宣川郡南面文充洞 鄭印龍(三[illegible])
◇同人의妻 鄭氏(三[illegible])
◇同 長男 鄭光龍(三)
◇宣川郡南面東[illegible]洞 金允[illegible]의妻 韓[illegible](三[illegible])
◇同人의孫子 金春化(三)
등 다섯명이라고 가든며부사동 (文道洞)을떠나 의요포(義[illegible]浦)로 향하야 간조로 아모 소식 이업슴으로 근친자들이 사방에 손을펴 수사중 선부인 전국형 이가 십구일밤에 이르러 거주 지에 나타나 조난(遭難)사실 이 판명되엿다한다 당일 적기 여섯명을 태운어선은 그날새벽 문사동 후포(後浦)도선장을떠나 약일″헤리″가량 갓슬때 불연 렬풍이 습래하야 드디어 여섯 명은 모다 강에빠저 [illegible] 선부 전국형은 [illegible] 구조를바더 [illegible] 시체를 발견치못하엿다한다

汚物掃除令成案

來年十月初부터實施

지난봄경에 발포된 조선오물 소제령(汚物掃除令)의 시행규측 에관하여는 그간위생과(衛生課) 에서 안을세워 방금 심의실(審 議室)에서 심의중인데 이시행규 측은 모다십구조로 제일조에는 오물이라는것은 진개(塵芥)재 드 려운진흙 폐쥐오물 및분뇨를 칭하는것이라는것을 규정하야 조 선안가주요도시당국과 밋시민에 게 오물소제의무를 부담식히는 세측을 정한것인데 이규측은래 년시월일일부터 시행될터이라한 다

十四道溝에 共産軍襲來

경무국착전=이십일오전한시십 분쯤 함남대안 십사도구(十四 道溝)시가에 소속이 불명한공산 군일파가 습래하야 동지경찰대 와 교전중이라는보도를접하고신 갈파서장이하서원이출동하야강안 경비대와협력엄중경계중이라한다

三陟汀羅에 정어리豐獲

俄然活氣를띈一帶

【三陟支局特電】강원도 정라(汀 羅)바다에는 지난 십구일부터 갑작히 정어리떼가습래하야 발 서 이만통을 올렷는으로 이의외 의정어리 대습래에 출어에 나갓든배들이 아직도 도라오지안 허 공장에서는 인부가 업서서 큰곤난이다 지금 백여척의 배 가 하로에 세번식 잡어서 이 전통을 올리고잇는바 갈도한통 에 이원사십전이나 됨으로 한 때는 적적하든 정라항일대는 정 어리가 산파가티 싸히여 큰활 긔를 띄우고잇다

對岸各處에 日系警士配置

共同討伐工作으로

지난번삼교(三橋)경무국장과 동 조(東條)헌병사령관과의 회견으 로 조선과만주가 공동으로 토 벌하기로되엿는데 우선 압록강(鴨綠江)연안일대에 우수 한 일본인경관을 배치하기로하 고 그제일착으로 평북의주경찰 서 소재소(義州署[illegible]城駐在所)대 안장전(長甸)하구(河口)경찰서에 십일일부터 일본인경사(警士)한 명을배치하엿다 차차대안 각경 찰서에 일본인경찰관을 더배치 하기로되엿다한다

間島領事一行 突然來咸活動

【咸興】지난십구일 간도총령사 관(間島總領事館)장사(莊司)령사 가 대도(大島)경부외 재판소서 긔순사두명을 대동하고 출연하 흠에와서 목하 모사건으로 함 흥경찰서에 류치하고잇는 리범 진(李範鎭)(二[illegible])과 형무소에 수 감하고잇는 사상관계자 수명을 취조한바잇섯는데 돌연 이와가 튼 령사의취조에 일반의주목이 쏠리고잇스며 간도(間島)방면에 상당히 중대한 사상사건이 잇 지나안는가고 추측되다한다

鴨綠江結氷

昨年보다一日느저

【新義州】십칠일경부터 압록강 상류 중강(中江) 자성(慈城)관 내는 기온의급강으로 십팔일아 침에는 일면에 이르러거울과 가튼 어름이 엉엇는데 작년에 비하야보면 하로느저젓다한다

釜山府의重要懸案 急速實現策討議

朝鮮人府議員蹶起、府에要望

今後當局의態度注目

【釜山】조선제이의도시요 남조 선제일의 웅도를 자랑하는 부 산부는 시급을요하는 문제가허 다한데 부당국자는 항상재정이 허락하지안는다는 구실아래 해 결의 서광이보히지안흠으로 조 선인 부회의원들이 지난이십 일에 부청소회의실에 집합하야 그미해결문제를 명년도에는 긔 어히 해결하도록 부당국에요구 할것을 전제로 하고 여러가지 로장시간 토의한결과 루년 문 제중에잇는 극빈자를 위한 시 설의하나인 세민지구의 설치와 조선에서도 가장격심한입학난을 완화하기위하야 동부와 서부에 보통학교 두개를 신설할것이며 전부민의 칠할을 차지하고잇는 세궁민의 자제교육긔관인 사설 학술강습회를 재정적으로원조하 는동시 지도할것등 십팔개의요 구조항을 결정한후 찬동의사업 을 하기위하야 적당한재원염출 의방법을 강구하라고 부당국자 에게 요구서를제출하얏는데 금 후 부당국자의태도가 주목된다 고하며 협의한문제는 다음과갓 다

1、方面委員制度運用에關한件
2、埋葬에附隨한齋場設置의件
3、裏面部落의下水溝及橋梁擴張施設의件
4、町總代並組長人選及待遇의件
5、細民地區設置의件
6、釜西面區域內電燈未及區域에電燈을設置하도록府에交涉할件
7、釜東貧市內一區劃의件
8、釜西面內에消防機關設置의件
9、釜山鎭方面에府立病院分院設置의件
10、共同墓地管理機構의件
11、釜西面內에公設市場設置의件
12、東部及西部에公設質屋新設을圖謀할件
13、私設學術講習會擴充助成의件 其他五件

今日小雪

女子懸賞英語雄辯 一等은培花의李孃

리화전문학교주최의 전조선여 자중등학교 현상영어웅변대회는 지난이십일오후일시부터 동교 대강당에서 열리엇는바 배화여고의 리인포(李仁布)양이일등에 입선 되고 이등은영생여고의 장영숙 (張永淑)양이라한다

昭道會의總會

會員、來賓百餘名參集

소도회(昭道會)에서는 이십일 일 오후세시에 부내래항 부 민관강당에서 총회를 열엇는데 출석자는 회원과 래빈합하야 일백이십여명이엇다 회장 송본 성(松本誠)씨의 개회인사가 잇 슨다음 「형무소에서의 사상범보호의現 況」이라는 제목으로 궁기(宮 崎)대전형무소장의 강연이잇고 이어서 역원의이동에 관한건과 사업경과와 회계보고가 잇슨뒤 소화십년도결산및 예산승인의건 을 가결하고 신규사업계획의건 을 만장일치로 가결한뒤 폐회 하고 식당에서 만찬회가잇섯다

朴景嬉孃獨唱會

超滿員의盛況裏終了

재서자국음악연구회주최 독 사회연주회의 박경희(朴景嬉) 양독창회는 예정과가티 이십일 일오후일곱시반부터 부민관에서 열렷는데 장내는 만원이엇스며 열두가지가곡을 능난하게불러서 청중을도취시키고 동아홉시이십 분경에 성황리에 끗마치엇다 (사진은 독창회 광경)

羅津에도火災

三戶全半燒

【羅津】지난이십일오전사시사십 분에 라진부춘일정(羅津府春日 町)에 화재가나서 삼호가전반소 되엿다한다 김경천(金敬天)김성일(金成 一)씨의집은전소되고 김창의(金昌 [illegible])씨의진은 반소되엿는데 원인 은 김성일의집난로로부터 실화 되엿것이라하며 손해는약오천원에 달하는바 보험은김창의씨의집만 유효하다고한다

第十回 籠球聯盟戰 第十四日

培材의全勝塔崩壞!

中東依然首位

協實、普成、普專各勝

朝鮮中央基督敎靑年會主催의第十回全京城籠球聯盟戰第十四日은 二十一日午後六時半부터 鍾路靑年會室內코ー트에서 第一次戰의 協實對中央戰으로 開始되바 다음과가튼戰績으로 協實軍이 中央軍을 二十八對十七로 이겻스며 四戰四勝의 全勝率를 가지고잇는 中東對培材戰은 同點을 거듭하기를 무릇五次의 大接戰끄테 培材의 全勝塔은 앗갑게도 二十九對二十六으로崩壞되엿다 그리고 普成對公民戰은 普成이得勝하엿스며 靑年團의普專對高麗戰은 普專이快勝하엿다

【第一次】協實對中央戰은 同日午後六時半부터 李文鎬、崔海龍兩氏審判下에열린바 結局廿八對十七로 協實軍이得勝하엿다

協實28 (14 14 … 13 4) 17中央

反	得	【協實】		【中央】	得	反
0	2	金學源	F	閔仁基	5	1
0	2	李[illegible]鎬	F	李興九	3	1
1	9	韓普愚				
2	7	姜顯文	C	白弘基	7	2
0	0	林用淳	G	安德模	0	1
0	0	權[illegible]達	G	金象鎬	2	2
2	8	咸[illegible]柱				
5	28				17	7

【第二次】培材高普對中東學校戰은 同午後七時廿四分부터 李惠澤、孫禎俊兩氏審判아래開始한바 戰初부터戰勢는猛烈하야 兩軍白熱的攻防戰을演하드니 十五對十五로同點 後半戰에드러가 培材力戰도效업시 十四對十一로흘러서니 中東軍이五戰五勝의全勝率을維保하고잇다

中東29 (14 15 … 11 15) 26培材

反	得	【培材】		【中東】	得	反
1	9	崔志善	F	李龍寬	13	4
2	2	金潤昊	F	金萬壽	3	4
1	13	張元國	C	孫仁植	4	1
0	0	孫晩植	G	崔昌欽	5	2
4	0	成瑞慶	G	鄭元澤	4	3
3	0	河廷鉉	G	金永喆	0	1
0	2	徐永鍋	G	許松	0	0
11	26				29	15

【第三次】普成高普對中等公民戰은 同日午後八時二十分부터 金振秀、林東洙兩氏審判下에 開戰한바 結局五十九對十三으로 普成軍이 勝捷하엿다

普成59 (27 32 … 7 6) 13公民

反	得	【普成】		【公民】	得	反
1	7	董河雲	F	李東宰	4	1
0	15	劉在烈	F	金龍俊	6	0
0	4	金永祥				
2	21	吳台煥	C	朴相炸	0	1
0	0	李[illegible]昌	G	金泳泰	1	2
0	2	李[illegible]行	G	崔盛煥	2	0
0	10	李[illegible]	G	石南[illegible]	0	0
3	59				13	4

【第四次】普專對高麗戰은 同日午後九時十二分부터 張權、李惠澤兩氏審判下에 열린바 結局四十二對二十一로 普專이 勝捷하엿다

普專42 (24 18 … 11 10) 21高麗

第14日 現在

【中學團一部】

順位		試	勝	敗	率
1	中東	5	5	0	1.000
2	培材	5	4	1	0.800
2	徽文	4	3	1	0.800
3	養正	3	2	1	0.666
4	普學	4	2	2	0.500
4	儆新	6	3	3	0.500
5	延商	3	0	3	0.000
5	一高	7	0	7	0.000

【中學團二部】

順位		試	勝	敗	率
1	協實	5	5	0	1.000
2	普成	4	3	1	0.750
3	中央	5	3	2	0.600
4	二高	7	4	3	0.571
5	善隣	4	2	2	0.500
6	京工	5	2	3	0.400
7	公民	6	1	5	0.166
8	漢商	4	0	4	0.000

【靑年團】

順位		試	勝	敗	率
1	延專	4	4	0	1.000
1	普專	4	4	0	1.000
2	스俱	5	4	1	0.800
3	商友	3	2	1	0.666
4	리[illegible]	4	1	3	0.250
5	高麗	4	0	4	0.000
5	南自	4	0	4	0.000

齒科器械材料 開業記念特賣

內外齒科商會

振替京城二八五〇番 電(光)六五九番

陰氣湧出法

사내대장부면旺盛한催情을歡迎

男女가한번成婚이잇서 伉儷의百年偕老를맺게되면 淫慾의快樂을求하게되는것이다

그런가 부정한애욕을구하게되는 [illegible] 男子의 淫慾을 [illegible]

明朗潤達、進取의氣性、競爭心、鬪爭心

그모도가 强烈한催淫에서 生기나니 사내大丈夫면 旺盛한精力을保持하여서

一夫一女子를 盡心하는것이 本能인것이다。

情慾衰落에서 救援바더서 (朝鮮) 高榮陽

妻와吾은 三子一女의阿呆에서仙遊하며 長春秘藥을支那大國은고사하고 지금의日本까지 徐福을보내여서 房藥을얻느냐하고 무른일이잇다합니다 다마는 저도 그本意는것은아니오나 一家의家長으로써 責任이重하오며 그만큼性慾을떠난 生命慾은생각키어렵운만큼 無限의精力을 希望하야 科學이進步된 日本에房藥을求한돈자 「킹·오브·킹스」의效驗을確證한배풋고 試服하엿든바 그神效에는 驚嘆을마지아니하오며 계속하여服用하엿드니 親愛하는妻와의圓滿한 夫婦의 [illegible] 사오나 지금은 바게일은 남자나입화하여도 疲勞를늣기는법이업시잡이알러도 愉快하게되여감으로 저夫婦는「킹·오브·킹스」를 신주님가티 생각하고잇습니다. 日前에보내주신「킹스」는 얼마남지안엇습으로 前番과가티六○○粒十圓振替를同封한 小爲替와 引換하야서 火速히送付하여주시기바랍니다 제가 먹는藥中六十八歲된老父親께三日前부터드러서 새로운生命慾을끗으라고하오나 아직老衰되신이 甚하신까닭이지外見上알수업사오나 本人께서는精力이잇다하고 連服하시고계십니다。

情淫弱少에서 旺盛의歡喜로 (朝鮮) 康在德

시드른풋이 풀머어새로되듯이 活氣에넘치는言語動作에妻도 「킹·오브·킹스」의 效力을탄복하고잇습니다 이때까지에는 전연생각이업든것이 볼부픗이 生기게되여서 새삼스럽게妻에대한 애정이나게되야 妻도 근일에는滿足한얼굴을보이게되엿습니다 지금까지 다섯아히나 난妻에比하야 小生은조곰도 催情感이업서서 가정도쓸쓸한적이만엇섯스며 그로말미암아 事業에도 能率도나지안어서 [illegible] 取妾을하여서 進取의氣性을일으켜보려하엿더니 「킹스」를 服用하든것이 오히려 夫婦愛를새로히 갓게되야 家庭도파릇파릇스트며 夫婦는 다시금靑春時節로 간것갓습니다 지금은 關係치안켓습니다가……

眞正玉液金丹의王志 (滿洲) 王鼎芝

滿洲에 父子二代나계속되는 名門生으로 終身호강스러히지낼 財寶를가지고 淫情나는대로 第十一夫人까지 妻妾하엿스나 망울수업는求愛慾은 最近망에드는 女子를 第十二夫人으로써 定하엿사오니 지금까지 아무不自由를늣이고 지내왓든 저도 어질수업는 精力問題에부다치게되엿습니다 그후로부터 玉液金丹에 버리게되는莫大한 金錢에比하야 催淫狀態는여전함으로 早老의嘆息으로 지내든中 「킹스」를 相逢하든 機會를어더 生活이 一轉되엇습니다 精力은 無盡藏하게되고 新夫人을猶愛코도남는精力은 疲勞를늣이게되엇스나 참으로愉快합니다 長久한 歲月에 數萬金을업새찻는 玉液金丹으로 獸慾을참지못하게되야 奔馬가티날뛰는것을 다만「킹·오브·킹스」가 처음보든驚驗입니다 참으로 내世上을맛난 봄이다시온것입니다 感激多謝、財寶重視、營業進步 皆

靑春으로夫婦는다시한거름 (日本) 鶴井太郎

過去를모ー도잇기에는 淡히後妻를어드라는 親戚와집안사람의 勸告로어덧스나 잇스라고애슬수록생각은 죽은안해한테로만들고 後妻에게는 조금도情慾이도지를아니하엿습니다 腦神經衰弱이原因이되여情淫感衰弱이라는 診斷까지밧게되야 支那朝鮮三界에 高名한 珍藥珍藥을차저섯스나 特效를잇지못하고 심지어自殺까지 하라고한때가 再次가아닙니다 昂進되는症勢에는모든 名醫도苦心을거듭하든中 羽太名博士創製의 「킹스」를 試服하게되자 [illegible] 夫婦間에 [illegible] 지게되며 十餘年間 [illegible] 不幸으로 [illegible] 우리家庭은 [illegible] 어습니다 이모도가 「킹·오브·킹스」의 恩惠이라 夫婦가 [illegible] 감사한날을보내고잇습니다

男子强性을興奮식힘 醫學博士 河合峻策

延命術 卽長春法은 일즉히支那에서는 發達되엇섯스니 童尿(童子의오줌) 紅鉛(女子의初潮)을 먹으며 動物이産後에 그胎盤을먹는 事實조차 사람의 胎盤을먹는것을 催情法으로한 時代까지 잇섯는데 지금에는 호르몬(不老門)을 차저내여 俄然世界의 人氣를沸騰시키고잇는것을볼때 古今을 勿論하고東洋 西洋할것업시 長春法을찾저서 苦心하고잇는 人情에는다름이업습니다。「호르몬」은不老門이라고하는말과가티理論上에잇서서는 春에 確實한效果가잇는것이되어잇스나 實際에잇서서는 「호르몬」그대로는 곳快樂을增進시키는데까지 일으러잇지안흐나 醫學博士羽太銳治先生이 獨逸留學時代에 그訂正을 計劃하시사 [illegible]하신後에도 數年間私財를 提供하며 親知의資金援助를어더서 克苦勉勵 겨우完成하신것이 「킹·오프·킹스」입니다。本劑의 服用으로 催情의效果를確實히엇게되는理由는 人體內에서 慾情을 强하는 物質을 羽太博士가 硏究에서 發見하신 「호르몬」(不老門)을 實用化하신 成功에잇는것입니다。現在催淫藥으로서 이効果以上더조흔것이 世上에잇슬수업다는것을 確言하여둔다。

注文은直接本社로

한알식이라도 强精促進의 진귀인만큼 藥價는決코高價가아닙니다。

一八○粒 五圓 一○○粒 二圓

六○○粒 十圓 (本報讀者에限함)

十七錢中 三十二圓本社부담。代金引換時에는 送料十五錢을添付하여주시압

現在慶賀로自己의 [illegible]하시는분에게만

[illegible]하는만큼 一般藥店에서는 [illegible] 直接本社에서 [illegible] 請求하여서 [illegible] 服用하시고 [illegible] 어벗주시기바랍니다。

東京市芝區新堀町十三ノ一

合名會社 春泉堂

(振替東京二七六一二番)

京城驛의積荷場은 清涼里方面이有力

中央卸賣市場을設置한다음의位置로

中央線新設도考慮

철도국에서는 문제의 중앙도매시장(中央卸賣市場)이 경성역(京城驛)구내에 건설되는데에 현재의회물적하장(積荷場)을 어데로이전할까함에대하여 여러가지로 연구를거듭하고잇든바 장래의 도심(都心)의 이행(移行)을 고려하야 중앙선계획의(中央線) 청량리역(淸凉驛)에이전하는것이 가장유리하다는설이 유력하야 관계자과방면의 주목을끌고잇다

卸賣市場問題 昨日委員會

경성부에서는 이십일일 오후 한시반에 경성부회의실에서 제이회로 경성중앙도매시장조사위원회(中央卸賣市場調査委員會)를 열고 대야(大野)촉탁으로부터보고가 잇고 조사위원으로부터 여러가지 질문이 잇섯다

府會員도懇談 會를開催

경성부에서는 경성중앙도매시장개설에 대한 문제를 토의코저 오는 이십사일 오후한시반에 경성부회의실에서 경성부회의원간담회를 열기로되엿다

凶作地小作料 二百石免除

小作人卅名生活難同情한 富川郡金鍾顯氏特志

【仁川】흉작으로 불안을 늣기게하는 추수긔에 이백여석추수곡을 허사하얏다는 특지가 잇다 부천군 영종면 운서리(富川郡永宗面雲西里) 김종현(金鍾顯)씨는 금번의 농형이 한재 수재 충재등 상중의 재해로 나붐히 밤두하야 오는 일반소작인의 생활곤란을 참작하야 자긔의소작인삼십여명에게 대하야 금번의 추수곡이백여석을 면제하야 주엇다 면제를 바든 일반소작인들의 기쁨은물론 부근 주민들의 칭송이 적지안타 동씨는 영종도(永宗島)에서 굴지하는 실업가이요 또한 일반자선사업에 잇서서도 금번에한한 것이아니라 왕왕일반도민에대한 공헌이적지아니한독지가라한다

赤十字病院 昨日에上棟式

금번이월에기공하야 그동안공사를 계속하고잇든 죽첨정(竹添町)일정목에잇는 적십자병원(赤十字病院)의상동식은 금이십일일 오후한시에 성대히 거행하엿다 새로건축되는 동병원은 지단이 이천사백평이로 건평은 총연평(總延坪)이 이천이백평이나되는 방대한상층철근콩크리트건물로 총공비가 약삼십삼만원이며 이외에 특수시설과 토지매수비까지하하면 총액이 칠십만원이나 되다고하며 준공은 명년봄경일하순의예정이라한다

京城運動場改善

東京올림픽압두고 第二案인卅一萬餘圓으로

사변후에 열릴 동경(東京)올림픽을 계기로 조선을 중심하는 구라파각국선수들이 경성에 들니어 연습 또는 경긔회를 개최케될것을 전제로 현재의 경성운동장으로는 비한점이 적지안어 그개선안에대하야는 저간경성운동구자단보다최로 적당회까지 열어바 잇서는데 작이십일일오후 세시반부터 구체적개선안을 수립코저 부당국과 각스포-츠관계자등오십여명이 경성부윤홍전실에참집하야 협의회를열고 부당국의개선원안을 중심으로 심의한결과 재정상관계계 잇슴으로 급급히 실행위원을 선정하야 구체적개선안을 세우는동시에 각방면에 그실행에대한 운동을이르키기로되엿다 그런데 부당국의원안인 제일안은 재원을고려하지안코 현재의 종합운동장을 중심으로 완전한 경긔장을건설하려면 백삼십구만원을요할 원이란거액을 요함으로 제일안은 재정상실현하기에 곤난함으로 제이안으로 실현가능하리라고 관측되는 거회의 대요는 다음과가튼데 총경비는 삼십일만오천오백원이다

一、陸上競技場(三三〇、〇〇圓) 사비미돌류트랙을 본위의 설비를하고 기타부속시설의 중심을 주안으로한

一、野球場(三二〇、〇〇〇圓) 【메인스탠드】를 좌우여섯간식 늘니고 외야스탠드를철근콩크리트로하되밧으로한

一、庭球場(二四、〇〇〇圓) 외구중앙부를허무리-스탠드로 하고 선수휴식실을 건설함

一、水泳場(七、〇〇〇圓) 야간조명설비를하야 꼿게잇

一、씨름場(日本式)(六、九〇〇圓) 잔디밧에스탠드를 건설함

一、其他(一三、〇〇〇圓) 중앙구의회장과사무실의 신설 변소등 일반개중편의개수하기로 함

蘇萊公普職員 農村夜學開始

【蘇萊】부천군소래(富川郡蘇萊) 공립보통학교 직원일동은 지전(芝田)교장의 지휘하에 [illegible] 농한기에 야학을하며 [illegible]를 지도하는등 농민생활에 직면하야 방면에 만흔활동을 하야주고잇다하야 부근주민들은 그로에대한 칭송이 자자하다

東京에就職을斡旋

鷄林慈善會員五名

【仁川】일반고아를위하야 만흔공헌이잇는 인천계림자선회(鷄林慈善會)에서는 과반동경시천초구(東京市淺草區)금택제포(金澤製[illegible])공장의 의뢰를바더 직공으로서 [illegible] 소개키로 되엿다 동회에서는 갑부 저지가(金藤塚)씨의 인솔하에 박창선(朴昌善)김봉룡(金鳳龍) 홍호표(洪虎杓) 백숙현(白淑鉉) 신명길(申命吉)등오명을 소개키로하엿다한다

車輛稅보다戶別稅

去月中의納稅成績

경성부세무과(稅務課)에서 십월말현재로 정한한 수자를보면 경성부민으로서 지난 시월말일까지 납입과한인 각종세금(가옥세 호별세 차량세 부가세 특별세등)의 수입총액은 [illegible]이며 미수액은 [illegible] 칠천사백팔십구원(그이원은 [illegible])이라한다 [illegible] 세금가운데서 성적 [illegible]

京城府今年納稅의 稅額百卅九萬圓

三種所得稅、營業稅等

경성부민으로서 이달그믐까지에 납입하여야될 세금은 제삼종소득세(第三種所得稅)영업세(營業稅)영업세부가세(附加稅)와 부세(府稅)의 제이긔분인데 그조정액(調定額)은합계 일백삼십구만[illegible]인이다 그조정액 [illegible] 이 제일나흔것은 호별세(戶別稅)와 부가세(附加稅)로 [illegible] 세액은 [illegible] 수입이되지못하엿다한다 그러고 [illegible] 나수입도되엿다한다

日曜講話

◇中央基督敎靑年會 下午三時
人生의前進 崔炳周 氏

◇南大門外敎會 午前十一時
滿足한예수 金解理 氏
午後七時
死亡에서生으로 金英錄 氏

◇尙洞敎會 朝聞
人生의滿足 卞鴻圭 氏
夕聞

◇貞洞第一禮拜堂 上午十一時
婦人의末路 金顯善 氏
活祭(산제사) 吳基善 氏
同日下午七時
생기가잇스라 鄭春玉 氏

◇中央敎會 午前十一時
靈界의變化 金永燮 氏
午後七時
信仰과信仰 金永燮 氏

◇三淸洞敎會 (復興會第二日)
午前十一時
善한사마리아사람 金顯熙 氏
午後七時
歡喜 金顯熙 氏

◇天然町石橋敎會 午前十一時
(感謝節)
午後七時(勉勵會主催) 朴泗煥 氏

◇覺皇寺 午前十一時
誤解 金敬英 氏
無相과文化 朴聖權 氏

料理講習會

▲時日 十一月廿四日부터四日間
▲場所 西氷庫町町會館
◇講士 李貞女史
◇主催 東西氷庫婦人會
◇後援 朝鮮日報京南支局

蘇萊地方民들 電燈架設運動

附近有志들이發起

【蘇萊】부천군소래면(富川郡蘇萊面) 사천시(蛇川市)는수원(水原)과 인천(仁川)의 중간에처하야 수인철도(水仁鐵道)부설로제등으로 각방면의 발전을 보이어 최근에는호수 천여호를 돌파하고잇스나 우금전등의가설이 업서 각방면에대한 지장이 한두가지가아님으로 주민유지 리태규(李泰圭)리범섭(李範燮)외수씨의발기로 경전(京電)당국에 진정을 할뿐아니라 체신국관할중에대하야도 진정키로 결의하야 불일진정하리라한다

◇寫眞은女子籠球에優勝한咸興永生女高팀

妙技續出白熱戰裡에 永生女高軍優勝

培花軍最後까지奮戰타惜敗

昨日의女子中等籠球大會

만도롱구팬의시청을 이끌으켯에 여성스포-츠의호화판인 리화여자전문학교주최와 본사후원의 제삼회전조선여자중등학교롱구대회는 작보한바와가티 이십일일오후한시반부터 리전체육관에서열리엇다

양편스텐드에진치고 긔세를 올리는 각교응원단의 다채한응원전(應援戰)은 대회의꼿이엿다 각각응원하는 전긔에따라 작약하는 모교응원단의 환호성은 끗칠줄을몰랏다 이날제일전에배화가 호수돈을이겻고 준결승전에는 원래의 원산루씨와 함흥영생이대치하야 영생이 결승에 드리가니 배화대고대 리화대고전은 비장한격전끄테 배화가작년의쇠패를 설분하엿다

이리하야 결승전에는 영생녀고보와 배화녀고보가 대전하야 만장을극도로 열광케하드니 영생녀고보군이 충분바든 영예의 패권을획득하엿다 꽤입이 끗난후 '아편셜라'리회전문교장으로부터 우승방패를 영생군에게수여하고 본사고홍의 우승배는 호수돈녀고의 반환을기다려 추후로보내기로되엿다 이로써 리전체육관이 떠나갈듯이 진동하든 여자롱구전의막은 원만도성황리에다치니 때는오후다섯시반이엿다

◇準決勝戰

永生20 樓氏14
【前12……8 後8……6】

遠來의 咸興永生女高對元山樓氏女高戰은 同日午後二時半부터 金炳德、孫禎俊兩氏審判下에 開戰한바 戰初부터 永生軍은 樓氏軍을 攻迫하야 得勢하드니 結局二十對十四로 元山樓氏女軍을 惜敗케하야 決勝戰에 드러갓다

得	反	【永生】		【樓氏】	得	反
8	0	朱後岩	F	裵福妍	0	2
6	2	金玉順	F	李敬淑	6	0
3	1	盧會鳳	C	李景玉	3	2
0	0	池鏞姬	C			
2	0	黃珪玉	G	白銀女	1	3
1	4	裵良六	G	金福寶	2	1
20	7				14	9

培花22 梨花21
【前5……9、後17……12】

培花女高普對 梨花女高普戰은 同三時廿五分부터 金振秀、金炳德兩氏審判아래開始한바 第一戰에 昨年의覇者 好講敵을물리친 培花軍은 疲勞의비치보이며 強軍梨花의銳意的攻擊에몰려서 梨花連續得點하니 前半은九對五로 梨花리-드 後半에드리가 培花奮然히逆襲하야 十三對十三으로 一時同點되여 滿場을騷然케하드니 第三귀러까지에는 十五對十五의또同點으로 나아가다가 드듸여怨恨스러운한點差로 培花軍이 昨年의優勝을 艱辛히雪辱하엿다

得	反	【培花】		【梨花】	得	反
3	0	李慶仁	F	崔嬉弼	4	3
7	3	金妙中	F	朴壽蘭	10	3
9	2	韓相順	C	朴淳學	2	1
0	1	張蘭基	G	李今順	2	1
3	0	孫庚春	G	金月貞	3	0
0	0	郭寶任	G	張淑卿	0	0
22	6				21	8

◇決勝戰

永生40 培花17
【前20……4 後20……13】

咸興永生女高對培花女高普決勝戰은 同午後四時四十分부터 金振秀、孫禎俊兩氏審判아래開戰되여 好講敵과 梨花를 激戰끄테 이긴 培花軍으로서는 連三次의對戰은 無理한 째임일수박게업섯다 永生은 樓氏를이기고 決勝戰에臨한더이라 培花에比하야 元氣가 자못旺盛하야 長身을利한 正確한食은 戰初부터 培花陣營을攪亂케하야 連다러 得點하니 培花軍의 悲壯苦鬪도 헛되니 四十對十七의 큰스코어로 培花軍 또다시 明年을 期約코 물러섯다 이리하야 永生軍은 두번째 出場하야 年來의 宿望을 達成하엿다

【永生】		【培花】
朱後岩	F	李慶仁
金玉順	F	金妙中
盧會鳳	C	韓相順
池鏞姬	G	張蘭基
黃珪玉	G	孫庚春
裵良六	G	郭寶任

今日의運動

▲럭비=全日本中等學校럭비選手權大會 朝鮮豫選決勝…培材高普對京城師範 午後三時 ◇全日本高等專門學校럭비選手權大會 朝鮮豫選…普成專門對水原高農 午後一時半 以上全部京城球場 (觀覽無料)

▲卓球=第十六回全朝鮮卓球大會 第一日 午前十一時 太平通來靑閣(觀覽無料)

第三回全朝鮮아마튜어選手權及올림픽代表李奎煥歡迎 拳鬪大會

時日 十一月二十七日과二十八日兩日間午後六時半

場所 太平通朝鮮日報社大講堂特設링

申請 十一月二十三日까지京城府黃金町一丁目一三四番地 同聯盟으로 (電話本一九四四)

主催 全朝鮮아마튜어拳鬪聯盟 後援 朝鮮日報社

大懸賞付特賣

パラゴン

世界に誇るパラゴンの音色

優秀新型發賣
記念大サービス

特許十餘件

一等 金百圓也

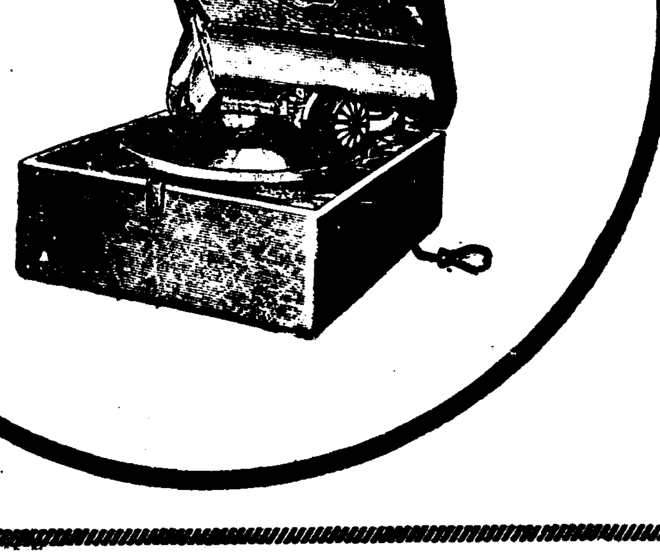

規定 パラゴン蓄音器優秀新型 第一二五號포ー타뿔一臺 買上時에左의抽籤券壹枚進呈

期間 自十一月五日 至十二月二十日 期間中에라도多數인境遇에는申込順으로ㄴ切함

申込 近處特約店又는弊店으로直接申込하시라 代金引換인때는契約金으로써定價의半額을先送하서라

一等 一〇〇圓 (二口)
二等 七〇圓 (三口)
三等 五〇圓 (五口)
四等 一〇圓 (二〇口)
五等 五圓 (三〇口)
六等 パラゴン蓄針 (千本) 二四〇口
空籤업合
空籤업合 三百臺壹組

朝鮮一手大賣捌元
京城府古市町十九番地
青木商會
電話本局⑤五六六番
振替口座京城二四五六番

PARAGON
TRADE MARK REGISTERED

產業

一萬契를目標코 殖產契網을擴充
現在一千五百契·每年二千契式 明年은都市에도結成

農民의 生活安定을 目標로한 殖產契는 殖產契令發布後 金融組合 產業組合指導下에 積極結成되어 現在 全朝鮮의 殖產契는 千五百餘에 達하고 今年度中에는 二千契를 突破할모양이다 總督府理財課에서는 明年度에다시 二千契의 結成을 目標로 各道의 金融組合 產業組合으로하여금 積極的指導에 當케하야 農振運動의 側面的援助로 積極的指導下에 殖產契結成을行할 方針이다 그런데 每年二千契의結成을 目標로 將來는 全朝鮮一萬契를 目標로하고잇서서 明年부터 都市의 結成을 實行에옮기로되엇다

豐國製粉系서 大豆工業計畫

北鮮製油、朝窒等에서는 滿洲特產工業化의 見地에서 各히大豆工業을 計畫中이든바 最近豐國製粉系에서 京城에서 大豆工業計畫이 進行되고잇다 卽豐粉系에서는 機械二十臺를 据置하고 大豆油、飼料粕生產에着手하고잇는데 明年初 이를一日產額四十五瓲으로 擴大할計畫으로 大豆油、豆粕이 京城에서 生產되게될터이다

豐年撤粕叺 燕岐郡徹底獎勵

農家의 重要副業인 叺의生產은 最近 各地方에서 增加를보아그때문에 穀用、肥料用 共히全朝鮮的으로 需給의均衡이 保持되지못하게되야 跛行的生產過剩에陷하고잇는데 다만 滿洲國行豆粕用의 豊年撤粕叺만이 依然供給不足의 狀態에잇고 또將來性도 多分히잇슴으로 燕岐郡에서는 그生產에 着眼하고 그機會를노치지안코 豊年撤粕叺의 生產을 積極的으로 行하야 農家收益을圖하기로되엇다

一、督勵期間 自十一月二十日至十二月末日

二、各面責任配定數量

東面 六、〇〇〇枚
西面 七、〇〇〇
南面 八、〇〇〇
錦南 二、〇〇〇
全義 三、〇〇〇
全東 四、〇〇〇
計 三〇、〇〇〇

三、一般生產者에 周知徹底、郡은郡農會로하여금 左의方法에依하야 一般生產者에게 宣傳周知徹底를期할것

(가)宣傳비라의 配布 特히市內에大大的으로 宣傳을行하고 面은 이에 協力하야 宣傳할것

(나)市場口演 郡은 係員으로하여금 每市日에는 반드시出張식히어 增產에 對한 口演을行할것 이口演은 撤叺의規格、穀用叺과의差異、特長을口述할것

(다)穀物檢查所로부터의宣傳 鳥致院、全義兩穀物檢查所와는特히 連絡을 緊密하게하야 되도록 應援宣傳을 行할것

(라) 左의各項을 速히 實行할것

四、各邑面의生產者에周知徹底 各面은 左의 各項을 至急實行할것

1、區長會 班長會 共勵組合會를 開催하고 特히時期切迫을强調하며 豐年撤粕叺의 性質規格 穀用叺과의差異 等等에對하야 說明할것
2、各里責任枚數配定
3、揭示板의利用과 宣傳비라의貼付
4、各里의 講話會의開催

五、生產督勵方針

(가) 抽籤券發行 十一月二十五日 十二月二十五日까지에 生產한 撤叺에 限하야 同市場 同一家族의것으로 三十枚(天地位共히)以上 出荷販賣하는者에게 抽籤券을 附與하고 抽籤은 各市最終市日 卽左의日割에 行한다

市場名	抽籤日	抽籤場
鳥致院	十二月廿二日	燕岐郡廳
全義	十二月廿五日	全義面事務所
燕岐里	十二月廿一日	南面事務所
大平里	十二月廿五日	錦南面事務所

賞品=▲一等一本牛一頭▲二等四本豚四頭▲三等鋤寸

파텐레—스獎勵
清州邑에서技術者를養成 共同作業場을設置코

【清州】清州邑에서 今年度事業으로 道의補助를바더 「파텐레—스」共同作業場을 그간新築中이든바 얼마前竣工되엇는데 「파텐레—스」와함께 洋襪도짠다는바 이共同作業場에는 京城方面에서 技術熟練한 講師를 招聘하야 現在二十四名이 講習中이며 技術修得後는 受講者로하야금 組合을 組織케하야 大大的으로 이事業을 獎勵하야 될수잇는限 이方面의 技術者를 만드려는計畫인데 「파텐레—스」는從來井手正顯氏가 經營하여오든것을 邑當局에서 引受하야 새로洋襪製造講習까지 식히게된것이다 그런데 十一月十八日부터 同二十日까지 三日間은 製作品을 一般에 展覽케하야 宣傳에 努力하얏다 한다

漁業의王座 鰮漁業趨勢 (四)

다음 朝鮮東海鰮巾着網漁業水產組合은 今年五月新設의 組合인데 組合地區는 前記四道에亘하야 同地區內의 鰮巾着網漁業者로써 組合員으로한것으로 共擴張는 水產에서보기드문 큰것이다 本組合도 鰮巾着網漁業의改良發達을 圖하야 營業上 弊害를 矯正함을目的으로 設立되야 組合施設은 다음의 七項目이다

1、組合員의 漁業에 關한 紛議調停
2、漁撈設備及 漁撈漁法의 [illegible]
3、組合員의 漁業에必要한 資金의貸付
4、組合員의 漁業에必要한 物品의 共同購入
5、組合員의 漁獲物의 [illegible] 共同的施設
6、組合員의 漁業에關한 遭難救濟
7、其他 鰮巾着網漁業의改良發達과 營業上의 弊害矯正에 必要한施設

組合은 今年度漁期의 製造又는 購入資金으로서 組合員에對하야 一組合員 一萬圓으로 限度로하고期間一個年以內에 總額二〇萬圓의貸付를 實施하는同時에 巾着網漁業에 必要한 漁網 漁具 [illegible] 等의 共同購入을 行하며 이에要하는 資金으로서 [illegible]行으로부터 前者二〇萬圓 後者二〇萬圓을 借入하기로 되엇다 그리고 組合員의 漁獲物販賣에 關하야는 組合에서 適當한 販路를 指定하야 組合員은 販賣代金의 [illegible]收를 組合長에게 委任하고 그代金中에서 貸付金과 共同購入品代金을 回收하는 方法을 取하고잇다

販賣의統制機關과金融

漁業의 統制機關에 次하야 製造加工業의 統制機關으로서 鰮油肥製造業者를 組合員으로하는 諸水產組合과 [illegible] 朝鮮鰮油肥製造業水產組合聯合會가잇다 此組合의 事業施設을 例示하면 다음과갓다

◇江原道鰮油肥製造業水產組合施設(一例)

1、鰮油肥搾粕及 鰮魚粕의 品質改善及 販路擴張에 關한施設
2、鰮油肥搾粕及 鰮魚粕의 取引改善及 販路擴張에 關한施設
3、鰮漁業에 關한調查
4、組合員의 製品의 共同販賣
5、組合員의 營業에必要한 物品의 共同購入
6、組合員의 營業에 必要한資金의貸付
7、組合員의 救濟와 [illegible]에關한施設
8、其他 鰮油肥搾粕及 鰮魚粕 [illegible] 營業上의 弊害矯正에 必要한施設

◇朝鮮鰮油肥製造業水產組合聯合會施設

1、水產物製造의改善 及 輸出增進에關한施設
2、水產物檢查所에關한調查
3、組合員의 營業上의 紛議調停
4、組合員의製品의 共同販賣
5、組合員의營業에 必要한物品의 共同購入
6、組合員의 營業에必要한 資金의貸付
7、其他 水產物製造業의 改良發達과 營業上의 弊害矯正에 必要한施設

以下 이聯合會는 水產組合의 聯合會로 [illegible] 金融事業에 對하야 [illegible]

全北各郡에 藁貯藏所設置
乾燥貯藏徹底指導

【全州】全北道內의 藁叺生產은 年年히 增加하야 近者 農家의 重要한 副業生產品으로 認定케 되엿는바 今年度에 드러 氣候不順과 稻熱病等의 關係로 藁品이 不良함과 同時에 原料藁不足으로 道農會에서는 今後生產을 憂慮하고 各郡에 二千五百圓豫算으로 共同貯藏所設備費를 補助하는同時에 乾燥貯藏所設備 徹底한 指導를 하리라한다

[illegible]手編機取扱店設置

冬期農閑하면 一般家庭에서는 冬期間의 餘暇를 利用하야 家內副業으로 收入의 一助를 圖謀하고잇는데 이지음 朝鮮副業協會에 對하야 日本內地 製造工場으로부터 家庭用으로서는 從來의 機械보다 理想的인 毛絲의 萬能手編機械의 普及을 依賴하야왓는바 同協會에서는 副業으로도 適當하다고 認하고 그取扱上 一道에 一個所의 取扱店을 特約設置하기로 되엇다고한다

梁山棉花共販出廻

【梁山】慶北梁山郡地方의 今年度棉作物은 暴風雨로 減收될은 勿論인데 特히 棉花만은 五割以上의減收를보이고잇서 昨年度 四十八萬餘斤의 半數에不過한바 지난十三日부터 左記場所에서共販을開始하얏는데 價格은다음과갓다서 昨年에 比하야 一錢以上二錢의 高價이엿다

▲一等 十九錢六厘▲二等 十八錢六厘▲三等 十六錢六厘▲四等 十三錢六厘▲五等 九錢六厘(但檢查料每斤二厘除함)
▲場所=勿禁、梁山、院洞

日用商品市況

二十一日 京城市內 海產物、砂糖及 麥粉市況은 如左하다

▲乾大口魚 小騰 乾大口魚는 入荷需要共히 良好하야 自然市氣를띄고잇는바 今日 每斤市勢는 二十錢가량이다

▲도루목 活況 도리목은 產地의 大豊漁로 入荷가 [illegible]良하야 市勢는 一俵에 對하야 二圓가량으로 今後도 繼續 大量入荷가 豫想된다고한다

▲메르치 不變 메르치는 入荷需要共히 不振狀態로 今日每貫當市勢는 二圓乃至二圓七十錢가량이다

▲明太 好況 生明太는 盛漁期를 迫頭하야 東海岸產地의 豊漁로 市內에入荷가 相當하며 賣行도 斷然他海產物을 壓倒하야 旺盛한데 市勢는 한두름에 一圓 乃至 一圓六十錢가량이다 乾明太도 漸次需要의 增加를보아 今日 한짝(三十두름)에 舊太二十一圓、新太十八圓가량이다

▲미역 保合 미역은 入荷需要 共히 激減되야 今日市勢는 한손(二十葉)에 二圓 乃至 二圓二十錢가량이다

▲砂糖 强保合 砂糖은 지난 十五日頃부터 漸次 需要의 增加를보아 好轉을 示하고잇는바 今日 六十斤(百斤)當市勢는

白砂糖 二一、九〇
黃砂糖 二〇、九〇
黑砂糖 二一、〇〇
分密糖 一八、三〇

으로 多少 先高가 豫想된다고한다

▲麥粉 保合 麥粉도 漸次 需要가 復舊되고엇는바 今日市勢는 二圓[illegible]十錢가량으로 保合이나 今後先 十二瓩入 一袋에對하야 四圓八 高가 豫想된다고한다

水利不安全畓을 全面的으로改善
農林局의大綱決定

全朝鮮의 水利不安全畓에 對한 旱水害防止를圖하야 總督府에서는 治山治水의 中小河川改修와 灌漑의 改善과 併行하야 農林局에서는 水利不安全畓의根本的恒久策을樹立하기로되어 그基本調查、不安全畓의改善助成、改善希望이업는畓의地目變更、用水源地區의 利用等 全面的對策을 講할方針인바 그大綱은 如左하다

一、水利不安全한 畓의 地區의 基本調查=水利不安全한 畓九千萬町步中 灌漑改善施設의 實施가 容易하다고 認定되는二十七萬町步及 旣者基本調查를한十七萬町步를除한 殘餘의 五十七萬町步에對하야 그地區所在面積及 灌漑設備施行에依한稻作適否의 調查를함

二、水利不安全한畓의改善助成=九十四萬町步中 爲先二十萬町步에 改善助成을함

三、排水路等의 施設改善助成=全朝鮮에 灌漑施設을有하는畓의總面積七十六萬町步中 排水路等의施設改善施行을 要하는것 五十萬町步로 推定되는데 第一期計劃으로 五萬町步를行함

朝窒工業鹽에進出?

專賣局은 將來工業鹽 生產은 民間에解放할 方針을決定 하얏는데 朝鮮窒素에서는 興南의調味工場과 曹達工場의 原鹽을從來 地中海鹽、소마리란드鹽을 輸入하고잇는 關係上 이를朝鮮內에 求하려고 工業鹽의 生產과 保留鹽田의 拂下에對하야認可申請中이다 朝鮮內의 保留鹽田은 廣梁灣만으로 六千五百町步에 達하야 自家用 工業鹽으로 總督府도 이를認可하리라고 보인다

世界景氣恢復相
關聯性업시個別的 國家經濟主義尖銳 (1)

一九三二年夏以來 上昇過程에잇는 世界景氣는 今日에이르러도 그傾向이 持續되고잇다 가장 顯著한 나라는 一九三六年에드러가 工業生產으로는 恐慌에서이러버린 半分以上을 回復하고失業者數에잇서서도 增加數의 半分以上이 減少되엇다 回復이 顯著하지안흔 農業及 原料諸國에도 그程度는것다 此等諸國의主要產物인 農業品及 鑛產品은 金價格으로는 僅實히 僅少한 騰貴를 示하엿슴에 不過하나 各自國의 減價貨幣로 計算하면 製造業者의 懷中은 顯著히 增大된 金額이 드러간데 이엇다

그러나 景氣回復이 個別的이어서 世界的 關連性을가지지못한것은 다투지못할일이다 國際貿易은 關稅障壁 或은 여러가지 輸入制限策때문에 그回復이 阻止되고잇스며 一九三五年에는 僅少增加되엇스나 그程度는 過去에이저버린 約一%를 回復한데 不過하다 勿論 金額으로보아 世界貿易에는 商品價格의激落이 크게 影響되어잇스나 數量으로 計算하여보아도 一九三五年에 回復되分은 恐慌에서이러버린四分之一以下이다。

世界景氣指標 (一九二九=一〇〇)

	一九二九年	一九三〇年	一九三二年	一九三三年	一九三四年	一九三五年	回復度(%)	最近
生產指數	[illegible]	[illegible]	[illegible]	[illegible]	[illegible]	[illegible]	[illegible]	—
失業者指數	[illegible]	[illegible]	[illegible]	[illegible]	[illegible]	[illegible]	[illegible]	—
對外貿易 金價格	[illegible]	[illegible]	[illegible]	[illegible]	[illegible]	[illegible]	[illegible]	[illegible]
對外貿易 卸價格	[illegible]	[illegible]	[illegible]	[illegible]	[illegible]	[illegible]	[illegible]	[illegible]
世界在荷(主要商品)	[illegible]	[illegible]	[illegible]	[illegible]	[illegible]	[illegible]	[illegible]	[illegible]
卸賣物價 金價格	[illegible]	[illegible]	[illegible]	[illegible]	[illegible]	[illegible]	[illegible]	[illegible]
卸賣物價 卸價格	[illegible]	[illegible]	[illegible]	[illegible]	[illegible]	[illegible]	[illegible]	[illegible]

世界經濟의 不均衡은 이러한 國內景氣와 國際景氣와의 乖離만이아니다 貨幣制度의 前途도 자못 暗憺한것이잇다。金過剩에 煩惱하는 米國이잇는가하면 金枯渴로 苦悶하는 諸國이잇다。그러고 金뿔럭도 崩壞되고말엇다。國內의 政治危機、더욱高調되는 世界戰爭의危機、此等은 完全한 意味의 經濟回復에 必要한 要素를 根底에서 顚倒하고잇다。

다시 注目되는것은 國際市場의 狹隘化와共히 더욱 經濟國家主義가 擡頭된것이다。事實 今日의 生產活動의 重要한 部分은 經濟國家主義에依한 國內產業의 人爲的振興、軍需의厖大한 支出에基하고잇다。그러므로 어떤 一部의 論者는 이景氣回復을 자못 不安定한것이라고한다 如何튼 今日에 잇서서 볼만한것은 工業生產活動의 增加와共히 一般生活水準의 漸次低下이다

工業生產에回復

工業生產은 世界를 通하야過去二個年間 增大하엿다 一九三五年에 二十三個國中 十個國은 이미 恐慌前의 水準을 突破하엿다 그러고 그傾向은 今日도 繼續되리라한다 다만 例外로보히는것은 和蘭과 西班牙 도[illegible]西가 加하는 程度에不過하다。

가장 上昇率이 큰것은 蘇聯인데 이나라의 發展은 資本主義國의 그것과全然性質을 달리하고잇스며 그對外經濟關係도完全統制下에잇슴으로 重要性으로말하면 一定한限界가잇다。

日本은資本主義諸國中에서 가장 볼만한 發展을 遂行하기로하고잇다 그原因의 重要한 部分이 輸出의 增大에지고잇슴은 注意할일이다 이나라에서 輸出의飛躍的發展은 根本的으로日本人口의 慢性的過剩에 依한것이 具體的條件으로서는 低賃銀 三分一以上에 達하는 貨幣減價 諸產業合理化等을 들수가잇다 그러나 今日의 市場은 今後도 더욱 保護되리라고는 볼수업다 各市場은 關稅率의引上 輸入制限等에 依하야 日本商品의進出을防止하려고하고잇다 亞細亞及阿弗利加의生活水準이 나진나라는 低廉한 日本商品을希望하고잇스나 이대로 伸展되어가는것은 到底히 不可能한일이다。이미 나라나잇다。工業生產을 旺盛하게하는 他重大原因은 軍需의 增大에依한 重工業의 活況이다 軍事費의 增大는 當分挫折되지도 안흘것이다。그러나 政府支出의 三十%도 赤字公債에 仰하지안흐면 안되는狀態로

性이로된 危險性이 잇다。

蘇聯이日本에次하야 工業活動이 顯著한것은 所謂 新興工業國이까닭이다。此等의諸國은原則的으로 農業及工業原料의 供給國인데、世界恐慌의 過程에서 外國市場의狹隘化、農業及 原料品價格의 激落에잇서서 慘憺한狀態이다。그結果 工業生產의 自足自給化를 圖하엿다。

今日에는 歐洲以外의 新工業諸國에서는 纖維工業品、皮革、고무等과가튼 簡單한 製品은自國에서 製造하고 그外 高級技術品에 잇서서도 保護關稅가잇다 歐洲의 新興工業國에서는重工業品 例컨대 鐵鋼과 가튼것의 生產이 漸次 顯著하게되고잇다。

世界工業生產指標

	一九二九	一九三〇	一九三二	一九三三	一九三四	一九三五	回復度	最近
蘇聯	[illegible]	[illegible]	[illegible]	[illegible]	[illegible]	[illegible]	[illegible]	[illegible]
日本	[illegible]	[illegible]	[illegible]	[illegible]	[illegible]	[illegible]	[illegible]	[illegible]
智利	[illegible]	[illegible]	[illegible]	[illegible]	[illegible]	[illegible]	[illegible]	[illegible]
希臘	[illegible]	[illegible]	[illegible]	[illegible]	[illegible]	[illegible]	[illegible]	[illegible]
丁抹	[illegible]	[illegible]	[illegible]	[illegible]	[illegible]	[illegible]	[illegible]	[illegible]
루마니아	[illegible]	[illegible]	[illegible]	[illegible]	[illegible]	[illegible]	[illegible]	[illegible]
芬蘭	[illegible]	[illegible]	[illegible]	[illegible]	[illegible]	[illegible]	[illegible]	[illegible]
諾威	[illegible]	[illegible]	[illegible]	[illegible]	[illegible]	[illegible]	[illegible]	[illegible]
匈牙利	[illegible]	[illegible]	[illegible]	[illegible]	[illegible]	[illegible]	[illegible]	[illegible]
平均	[illegible]	[illegible]	[illegible]	[illegible]	[illegible]	[illegible]	[illegible]	[illegible]
瑞典	[illegible]	[illegible]	[illegible]	[illegible]	[illegible]	[illegible]	[illegible]	[illegible]
英國	[illegible]	[illegible]	[illegible]	[illegible]	[illegible]	[illegible]	[illegible]	[illegible]
에스토니아	[illegible]	[illegible]	[illegible]	[illegible]	[illegible]	[illegible]	[illegible]	[illegible]
伊太利	[illegible]	[illegible]	[illegible]	[illegible]	[illegible]	[illegible]	[illegible]	[illegible]
西班牙	[illegible]	[illegible]	[illegible]	[illegible]	[illegible]	[illegible]	[illegible]	[illegible]
獨逸	[illegible]	[illegible]	[illegible]	[illegible]	[illegible]	[illegible]	[illegible]	[illegible]
加奈陀	[illegible]	[illegible]	[illegible]	[illegible]	[illegible]	[illegible]	[illegible]	[illegible]
濠太利	[illegible]	[illegible]	[illegible]	[illegible]	[illegible]	[illegible]	[illegible]	[illegible]
米國	[illegible]	[illegible]	[illegible]	[illegible]	[illegible]	[illegible]	[illegible]	[illegible]
쳬코	[illegible]	[illegible]	[illegible]	[illegible]	[illegible]	[illegible]	[illegible]	[illegible]
白耳義	[illegible]	[illegible]	[illegible]	[illegible]	[illegible]	[illegible]	[illegible]	[illegible]
佛蘭西	[illegible]	[illegible]	[illegible]	[illegible]	[illegible]	[illegible]	[illegible]	[illegible]
和蘭	[illegible]	[illegible]	[illegible]	[illegible]	[illegible]	[illegible]	[illegible]	[illegible]
波蘭	[illegible]	[illegible]	[illegible]	[illegible]	[illegible]	[illegible]	[illegible]	[illegible]
平均	[illegible]	[illegible]	[illegible]	[illegible]	[illegible]	[illegible]	[illegible]	[illegible]
世界平均 蘇聯을包含	[illegible]	[illegible]	[illegible]	[illegible]	[illegible]	[illegible]	[illegible]	—
世界平均 蘇聯을包含치안흠	[illegible]	[illegible]	[illegible]	[illegible]	[illegible]	[illegible]	[illegible]	—

雙虹舞 【44】
方仁根 作
金奎澤 畵

조금후에 신부는 여인에게 부축되어 초례청압으로왓다。족도리를쓰고 원삼입고 칠보단장을한신부ㅣ 꼽게분바르고 연지적고 눈물갓은 은명은 선녀와가티 아름다웟다。마루와마당에는 동네사람남녀로소가 구름모히듯하고 군청、보통학교、경찰서、우편국、금융조합、면소의손님들도 죽 둘러선것은 언뜻 신식결혼식장갓기도하엿다 군수와 보통학교교장은 『모—닝』(예복)을 입고섯는것이 이자리에는 격이 맛지 아니하엿다。

신부는 네번 절을하엿다。신랑은 두번 절을하엿다。그리고 술석잔식을 각각 마시는척하엿다。그리고 신부와 신랑은 잔치상을 노코 병풍을 친 아페 나란히 안젓다。그리고는 혼인피로연이 열리어 군수와 보통학교교장의 축사까지잇서서 이것역시 신식으로하엿다。신랑보고 답사를 하라고 야단인데 면장이 일어나서 답사를 하엿다。이것이 끗난뒤에는 안에서도 잔치가 벌어지고 모모한 사람은 사랑으로 나아가서 술을 먹으며 노는것이엇다。

광홍은 평복을 입고 나아가서 그들을 대접하엿다。회회를아보니 동내사람으로 중요한 사람은 거의 다 왓는데 오직 래식과 민준과 유홍는 보히지 아니하엿다。안에도 경수는、물론 오지 아니하엿다。광홍은 어쩐지 섭섭하고 마음에 걸리엇다。포록상하는 순칠은 특별히 광홍을 맛작아니하고 잇섯다。밤이되니신방의 문창호지에 춤을바르고손구락으로 뚤려 드려다보는 부인네들이 잇섯다。킥킥웃고 야단이엇다。광홍과은명은 불쾌하엿스나 옛날풍속이니 할수업다 옛날에는 어린신랑과신부가 어떠케 잘못할가봐 염려되어 드려다 보기도하고 혹은 불길한일이잇서 신랑신부에게 원한을먹고 칼을들고 들어오는도적을 직히느라고하든 풍속이 지금것 나려오는것이엇다。

광홍은 불을 탁껏다。밖게서는 떠한칭 웃는소리가 들리며 『신랑이 나이가 차서 흥칙한데』하는 소리도 들리엇다。

『피곤하지요』하고 광홍은 가만히말하엿다。

『에펜찬아요』하고 은명도 가만히 대답하엿다。

『아—인제는 우리의 새로운삶이 시작됩니다』

『예—아주시원하고 기뻐요』

『나도 그럿슴니다 모두 무사히진행되엇스니…』

『참말 아무일도업서서 다행이에요』

『악가 나데당신은 한번도눈물떠서 나를처다보지아니하니 웬일이요』

『아이구 신부는 눈을들기를으로 팍부처서 못보게 한답니다 아주갑갑해서 혼낫서요』

『저런!그럼 소경하구 혼인햇군』

『그래요 종일 소경 노릇햇서요』

사랑의승리 (六)

면장집안채 넓은마루에는 은명과 광홍이 혼인할 초례청이 찬란하게 설비되엇다。마당에는 채일을치고 부인네들이 버석거리며 사랑에도 사람이 버석거리엇다。

은명과광홍은 신식으로 결혼식을 하려고하다가 순조선구식으로 하는것이 조켓다고 의견이일치되어 그리한것이다。

광홍은 사모관대를하고 목화신을신고 기러기를안고 사랑에서 안으로 들어갓다。떤집가트면 말을타고 갈러인데 한집이니 그대로 걸어들어갓다。신랑은 초례청압해섯다。사모관대를한 그의얼굴은 보기에도 훌륭하엿다。옛날선비와갓고 위풍이 늠름하엿다。

나 우슴가득한 얼굴로 축하하엿다。이번에 혼주를청도 순성의가 개에서 하엿지마는 부조도흔히 보내어 광홍은 고맙게 생각하엿다。

종일북작거리다가 저녁때가되니좀조용하엿다。갑작히 하늘에 검은 구름이 터피터니 그러케 찌고 고옵든날이 바람이 휙— 쏴 불어 시원해지고 쏘낙비가 쏴— 다젓다。그러나 어둘때좀해서는 비가 딱 굿치고 다시청명해지면서 달이떠올라왓다。

신랑과 신부는 신방으로 들어갓다。비로소 그들의 자유천지、즐거운동산、『스위—트홈』이시작되는것이엇다 동내젊은 축들이 신랑을때여내가서 족장(足掌)을 처서 먹으려고、여러번 회하엿스나 광홍은 도망해서팜

病을곳치려면… 먼저 胃腸을튼튼하게하자

첫겨울에는 몸에衰弱을 몹시 깨닷게되는때이니 慢性胃腸病으로 고통을밧는분이나 허약하신분은 속히 먹은음식물을 모도 살과 피로가게 만드는 에비오스정으로 곳처버립서다

食慾 病床에 누어 계신분 또는 몸이 허약하신분에게는 무엇보다도 쇠약된몸에 영양이되는약과 음식물을 잡수시게하여야되나니 기력이 업게된 위장을 다시금 바로잡어주는 에비오스錠은 사람의게 가장 필요한영양소인「비타민비」의 진국인만큼 몸보양이되고 병원체를 곳처주며 구미를 돗게하야주어서 먹은것을 모도 몸에 붓게만듬으로 잘 잡수신 그날부터 전지를 잘 잡숫게되야 자기힘으로병을 곳처버리시게됨니다

消化 에비오스錠은 위장을 근본적으로 또더 곳처주나니 먹은것을 곳 소화식혀주며 보통음식물일지라도 자양분만 몸에 붓게하여서 우수한 치료효과를 바라내임으로 변동도자연적으로 나오게되고 속이 거북하시든것도 모도 업서지게됨니다 혹이 위장병에 위산이나 소화제 또는 변비약을 잡수서나 이것은 병세를 오히려 중하게하는수가 만코 인이백이니 에비오스錠은 그런법이업서 보든 속병을 근본적으로 곳처주며 몸도 속히 회복됨니다

榮養 종래의 영양제라하는 것이 먹은 分量만 몸에 붓게하는것이아니라 평서에 잡숫는 음식물을 모도 영양화식혀줌으로 매식후 에비오스錠을 열목하시면 곳 구미가 돗아서 음식을 잘잡수시게되고 몸보양이 됨니다

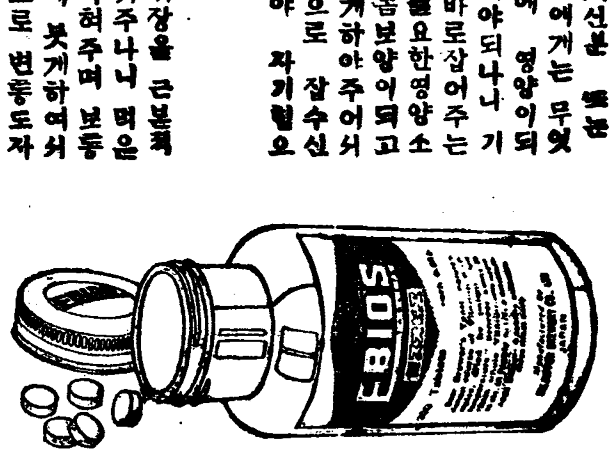

エビオス錠
에 비 오 스 정

三〇〇錠…一圓六十錠
一〇〇〇錠…四圓八十錢
그외各種粉末이잇슴
全道藥房에서販賣함

麥酒釀造元 삿뽀로·아사히 유니온·에비스
大日本麥酒株式會社
東京市日本橋區本町二丁目 株式會社 田邊元三郎商店
大阪市東區道修町三丁目 株式會社 田邊五兵衛商店

EBIOS

馬建藥學博士創製
橋谷農學博士監製

P.R.K-4